Charita
Česká republika

Farní charita Aš
Výroční zpráva 2020

Obsah

ÚVODNÍ SLOVO … 3
ZÁKLADNÍ ÚDAJE 4
NAŠE CÍLE A POSLÁNÍ 4
KONTAKT 4
HOSPODAŘENÍ – Výsledovka za rok 2020 5
Rozvaha za rok 2020.....6
ZPRÁVA AUDITORA.....7
Přehled pracovníků FCHAš – úvazky za rok 2020.....9
DOMOV SVATÉ ZDISLAVY – Dům pro matky s dětmi v tísni.....10
PŘEHLED DONÁTORŮ, DÁRCŮ A PODPOROVATELŮ 20

ÚVODNÍ SLOVO

Vážené čtenářky, vážení čtenáři naší výroční zprávy,

prožili jsme zvláštní rok, mimořádně poznamenaný pandemií Covidu 19. Velice ovlivnil každého z nás, organizace a instituce, včetně Farní charity Aš.

Obtíže a potíže, které nám tento rok přinesl, jsou známé a byly mnohokrát popsány i vyřčeny. Co ovšem nebylo dostatečně zmíněno, je nasazení, s jakým všichni pracovníci zvládali zcela nové nástrahy a překážky. Museli se vypořádat mnohdy se strachem z neznámého. Museli zvládnout a zavést do praxe mnoho různých opatření, která chránila před nákazou nejen je samé, ale také naše klienty. S tím vším si poradili a Farní charita v Aši zvládla pandemický rok bez propuknutí nákazy.

Za toto úsilí i odvahu patří všem jejím pracovníkům velké poděkování. Za jejich obětavost, za jejich práci, za jejich nasazení. Nemůžeme rovněž zapomenout na všechny dobrovolníky a další spolupracovníky, bez nichž bychom naše společné dílo nemohli realizovat.

Po celý rok nám pomáhali a neúnavně nás podporovali ředitel Diecézní charity Plzeň ing. Jiří Lodr, emeritní biskup plzeňský a prezident Diecézní charity Plzeň Mons. František Radkovský a, biskup plzeňský Mons. Tomáš Holub. Poděkování také patří našemu duchovnímu správci ThMgr. Antonínu Wasilovi.

Za finanční pomoc děkujeme především Ministerstvu práce a sociálních věcí, Úřadu Karlovarského kraje, Městu Aš, Městu Chodov, Městu Ostrov, Městu Cheb a Statutárnímu městu Karlovy Vary. Velké díky patří všem dárcům, kteří obětovali část svých finančních prostředků a volného času ve prospěch pomoci Charitě.

Za odbornou spolupráci děkujeme Odborům sociálních věcí Města Aše a Karlovarského kraje.

Další informace o nás naleznete na www.farcaritas.cz

https://www.facebook.com/profile.php?id=100009795248432

Ing. Aleš Klůc

ředitel Farní charity Aš

ZÁKLADNÍ ÚDAJE

Farní Charita Aš je církevní právnická osoba dle zákona č. 3/2002 Sb., zřizovatelem je Biskupství plzeňské, nám. Republiky 234/35, 301 14 Plzeň. Je zaregistrována Ministerstvem kultury ČR dne 30. 10. 1996, č. evidence 8/1-06-703/1996.

NAŠE CÍLE

Základním cílem charitních služeb je ochrana člověka v jeho důstojnosti od početí až po přirozenou smrt.

Charitní služba je založena na respektování, ochraně a rozvíjení přirozených práv každého člověka a na křesťanském pojetí etických hodnot, zakotvených v Písmu svatém a v dokumentech sociálního učení katolické církve.

Charitní služba je poskytována lidem v ohrožení nebo nouzi bez ohledu na jejich věk, pohlaví, politické smýšlení, rodinné uspořádání, zdravotní stav, sexuální orientaci, sociální a ekonomickou situaci a postavení, jejich příslušnost k etnické nebo národnostní menšině, víře, náboženství a kultuře.

POSLÁNÍ

Pomáhat lidem v nouzi na principu křesťanské lásky. V širším smyslu lze význam slova charita představit jako „ lásku k bližnímu“. V Bibli - Novém zákoně je adekvátní řecký výraz **agapé**. Tento výraz je překládaný do latiny jako **caritas** v českém překladu **charita**. V užším slova smyslu je charitu možno definovat jako organizovanou péči o lidi staré, opuštěné, postižené, nemocné, zraněné a vyhnané z vlasti.

Farní charita Aš provozuje tyto služby:

- Domov sv. Zdislavy pro matky s dětmi v tísni

KONTAKT

Mikulášská 9, 352 01 Aš
IČO: 648 39 991

Korespondenční adresa: Klicperova 4, 352 01 Aš

Telefon: 354 528 808, 737 237 344
e-mail: azylas@as.charita.cz
web: www.farcaritas.cz

https://www.facebook.com/profile.php?id=100009795248432

bankovní spojeni: Fio banka, č. ú. 2200819191/2010

Hospodaření

Výsledovka za rok 2020

Výnosy a náklady za Farní charitu Aš

Ukazatel	účtové skupiny/účty	v tis. Kč
Spotřeba mat., zboží a energie	501 - 504	426
Opravy a udržování	511	42
Náklady na služby	518	202
Mzdové náklady	521	2 074
Sociální a zdravotní pojištění	524, 525	603
Ostatní náklady	12,513,527,528, sk.53+54, 559,58x, 59	98
Odpisy	551, 552	132
Náklady celkem		**3 577**
Tržby za vl. výkony a služby	601, 602, 604	333
Tržby za služby v rámci IP	602	0
Příspěvek od zřizovatele	691	0
Dotace z MPSV	691	2 175
Dotace z MPR na obnovu střešní krytiny	691	0
Dotace Karlovarský kraj z Fondu na podporu nestátních neziskových organizací	691	468
Dotace EU	691	0
Dotace obce	691	155
Ostatní dotace – MPSV Covid	691	242
Ostatní výnosy	613,621,622,624,644,643,649,65x	145
Dary	682, 648	54
- z toho příspěvek od DCH Plzeň		16
Výnosy celkem		**3 572**
Hospodářský výsledek		**-5**
Nevyčerpané dary		
Tříkrálová sbírka	911	35
Ostatní dary	911	75

Hospodaření

Rozvaha za rok 2020

Aktiva		Stav k 1.1.2020 v tis. Kč	Stav k 31.12.2020 v tis. Kč
Dlouhodobý majetek celkem		2 786	2 735
	Dlouhodobý nehmotný majetek	0	0
	Dlouhodobý hmotný majetek	3 092	3 174
	Oprávky k dlouhodobému majetku	-306	-439
Krátkodobý majetek celkem		1 124	1 230
	Zásoby celkem	0	0
	Pohledávky celkem	45	51
	Krátkodobý finanční majetek	1 063	1 166
	Jiná aktiva celkem	16	13
		3 910	**3 965**

Stránka 1

Pasiva		Stav k 1.1.2020 v tis. Kč	Stav k 31.12.2020 v tis. Kč
Vlastní zdroje celkem		3 504	3 517
	Jmění celkem	3 433	3 522
	Výsledek hospodaření celkem	71	-5
Cizí zdroje celkem		406	448
	Rezervy	0	0
	Dlouhodobé závazky celkem	31	0
	Krátkodobé závazky celkem	375	448
	Jiná pasiva celkem	0	0
		3 910	**3 965**

ZPRÁVA AUDITORA

Zpráva nezávislého auditora

Příjemce zprávy: **Farní charita Aš se sídlem Mikulášská 21/9, 352 01 Aš**
IČO: 64839991
Právní forma: Církevní právnická osoba
Předmět činnosti: Zřizování, zajišťování a provozování nestátních soc. zařízení a služeb
Zajišťování a poskytování humanitární pomoci
Zajišťování a provozování nestátních zdravotnických zařízení a služeb
Zajišťování školení a vzdělávání vlastních pracovníků
Zajišťování a organizace veřejných sbírek
Zajišťování a organizace benefičních kulturních,sportovních a společenských akcí
Propagační činnost

Zpráva o auditu účetní závěrky

Provedli jsme audit přiložené účetní závěrky organizace **Farní charita Aš**, která se skládá z rozvahy a výkazu zisků a ztrát k **31.12.2020.**

Odpovědnost statutárního orgánu účetní jednotky za účetní závěrku

Statutární orgán organizace **Farní charita Aš** je odpovědný za sestavení účetní závěrky, která podává věrný a poctivý obraz v souladu s českými účetními předpisy a za takový kontrolní systém,který považuje za nezbytný pro sestavení účetní závěrky tak,aby neobsahovala významné nesprávnosti způsobené chybou či podvodem.

Odpovědnost auditora

Naší odpovědností je vyjádřit na základě našeho ověření výrok k této účetní závěrce.Audit jsme provedli v soulad se zákonem o auditorech,mezinárodními auditorskými standarty a souvisejícími aplikačními doložkami KAČR V souladu s těmito předpisy jsme povinni dodržovat etické požadavky a naplánovat a provést ověření tak, abychom získali přiměřenou jistotu že účetní závěrka neobsahuje významné nesprávnosti.

Audit zahrnuje provedení auditorských postupů k získání důkazních informací o částkách a údajích zveřejněných v účetní závěrce.Výběr postupů závisí na úsudku auditora zahrnujícím i vyhodnocení rizik významné nesprávnosti údajů uvedených v účetní závěrce způsobené podvodem nebo chybou.Při vyhodnocování těchto rizik auditor posoudí vnitřní kontrolní systém jako východisko pro sestavení účetní závěrky podávající věrný a poctiv obraz.Cílem tohoto posouzení je navrhnout vhodné auditorské postupy.Audit též zahrnuje posouzení vhodnosti použitých účetních metod,přiměřenosti účetních odhadů provedených vedením i posouzení celkové prezentace účetní závěrky.

Jsme přesvědčeni, že důkazní informace, které jsme získali, poskytují dostatečně vhodný základ pro vyjádření našeho výroku.

Výrok auditora:

Podle našeho názoru přiložená účetní závěrka sestavená k **31.12.2020** podává věrný a poctivý obraz aktiv pasiv organizace **Farní charita Aš k 31.12.2020** stejně tak jako nákladů, výnosů a výsledku jejího hospodaření **za rok 2020** v souladu s českými účetními předpisy.

Zpráva vypracována dne 10.6.2021

Vypracoval : Ing.Marta Kučerová
Slunečná 245
330 02

č.opr.KAČR 1847

Přehled pracovníků FCHAš – úvazky za rok 2020

provoz	celkem	vedoucí provozu	soc. pracovníci	prac. v soc. službách	pomocní pracovníci	ostatní pracovníci	ost. vedoucí a admin. pracovníci
Domov pro matky s dětmi v tísni Aš	**5,32**	0,5	0,5	3,56	0	0,36	0,4
Celkem vč. DPČ a DPP (prům.přepočt.evid.stav)	**5,32**	**0,5**	**0,5**	**3,56**	**0**	**0,36**	**0,4**

nepřímá práce
přímá práce

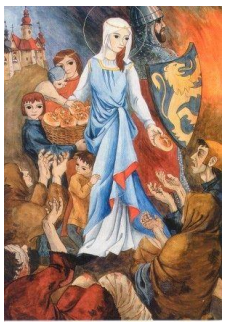

DOMOV SVATÉ ZDISLAVY PRO MATKY S DĚTMI V TÍSNI

Klicperova 4, 352 01 Aš, telefon: 354 528 808, 737 237 344

e-mail: azylas@as.charita.cz; alena.patejdlova@as.charita.cz

POSLÁNÍ

Domov pro matky s dětmi v tísni Aš (dále jen Domov), poskytuje komplex služeb s cílem pomoci těhotným ženám a matkám s dětmi, které se ocitly v tíživé životní situaci (v oblasti bytové, finanční, výchovné, zdravotní nebo vztahové), kterou nemohou či nedokážou řešit vlastními silami.

Základem pomoci ze strany Domova je nabídka dočasného ubytování, psychická pomoc a doprovodné služby (např. pomoc při vyřizování různých záležitostí, poskytnutí informací, pomoc při prosazování práv a zájmů, poskytnutí či zprostředkování odborného poradenství, aj.).

Osobám sociálně vyloučeným nebo sociálně ohroženým je nabídnuta příležitost a možnost, která jim napomáhá plně se zapojit do ekonomického, sociálního i kulturního života společnosti a žít způsobem, který je ve společnosti považován za běžný.

Pomoc je vedena tak, aby matky aktivně řešily svoji životní situaci a snižovaly svoji závislost na sociální pomoci.

Vycházíme z vědomí, že rodina je stavebním kamenem společnosti a naše zařízení by mělo být jakýmsi odrazovým můstkem pro „nový začátek“ a upevňování vazeb matky a dítěte.

KAPACITA

6 pokojů, celkem 18 lůžek.

UBYTOVACÍ PROSTORY

- 6 vícelůžkových samostatných pokojů, které jsou plně vybaveny nábytkem a lednicí
- společné prostory:
  - plně vybavená kuchyň spotřebiči a nádobím
  - sociální zařízení - koupelna a WC
  - prádelna vybavená pračkami
- společné prostory Domova
  - plně vybavená herna
  - studovna, která je vybavená PC

- sušárna a kočárkárna
- zahrada
- dětské hřiště pro malé i velké
- ohniště

PROVOZNÍ DOBA:

Služby Domova jsou poskytovány nepřetržitě po celý rok 24 hodin denně.

Pracovník ve službě podává informace o poskytované sociální službě a přijímá Žádosti o umístění do Domova pro matky s dětmi v tísni Aš. Již v tuto chvíli jsou zjišťována přání a potřeby matek, případně poskytnuto poradenství.

CÍLE A JEJICH REALIZACE

Mezi naše hlavní cíle patří poskytování služeb, které vedou k:

1. integraci do společnosti
2. předcházení odloučení matky a dítěte a zlepšení jejich vzájemného vztahu
3. osamostatnění se

Pro naplnění těchto cílů vedou tyto kroky:

1. integrace do společnosti

- zlepšit finanční situaci a hospodaření s penězi (pomoc matce orientovat se v její finanční situaci, pomoc s vyřízením všech zákonných nároků, konzultace a plánování k vedení výdajů, seznámení s riziky zadlužení, zjištění výše zadlužení, sestavení plánu oddlužení)
- najít odpovídající bydlení (pomoc s hledáním vhodného bydlení, zjištění finančních možností, podpora při jednání o ubytování, poradenství, nácvik dovedností, podpora a pomoc při jednání s institucemi – ubytovny apod.)
- najít vhodné zaměstnání (pomoc s tvorbou dokumentů potřebných k hledání zaměstnání, hledáním vhodného zaměstnání včetně možnosti pracovního uplatnění, nácvik dovedností, poradenství, podpora a pomoc při jednání s institucemi – úřad práce, pracovní agentury apod.)

2. předcházení odloučení matky a dítěte a zlepšení jejich vzájemného vztahu

- pomoct matkám při řešení výchovných nebo jiných problémů souvisejících s péčí o dítě (podpůrné rozhovory, poradenství, nácvik dovedností, jednání s institucemi – mateřské školy, základní školy, poradny apod.)
- aktivizovat matky při vytváření volnočasových aktivit dítěti (vypůjčit nebo poskytnout materiál a pomůcky, podpora společné práce matky s dítětem, pomoc při organizování společných akcí)

- podpořit nebo udržet pozitivní sociální vazby s rodinou i širším okolím (návštěvy, pomoc s vyhledáním kontaktů na rodinu a přátelé, zprostředkování kontaktu s rodinou, jednání s institucemi – např. při umístění dítěte v ústavní péči, společné konzultace, společenské akce pro rodinu a širší okolí)

3. osamostatňování se

- rozvíjet samostatnost a zodpovědnost matek (pohovory, nácvik dovedností, poradenství, podpora – hledání dlouhodobého východiska ze své životní situace)
- pozitivně povzbuzovat rozvoj osobnosti (pohovory, nácvik dovedností, poradenství, podpora – rozvoj a podpora motivace k přijetí dlouhodobých cílů a plánů, podpora k realizaci vlastních plánů, stanovení priorit pro další období)

Pro naplnění těchto cílů je sestaven individuální plán. V individuálním plánu je pouze to, na čem si matka přeje pracovat a co chce změnit. Pokud toto neví, nebo si není jistá, pomáhá jí cíle najít pracovník.

Například, když si matka přeje najít vhodné bydlení, dojednávají se další kroky, které povedou k nalezení vhodného a dlouhodobého bydlení. Některé z těchto kroků mohou být například zjištění možnosti šetření, hledání bydlení – kde hledat, výuka hledání na internetu a odpovědí na inzerát, nácvik telefonického a osobního jednání s případným pronajímatelem, kontaktování obecních úřadů a ubytoven a jednání s nimi, poradenství – významy pojmů a slov souvisejících s bydlením, nájemní a podnájemní smlouvy, práva a povinnosti nájemce a podnájemce, dávky na bydlení apod.

Principy poskytování sociální služby

Domov se řídí principy sociálních služeb. Mezi ně patří dodržování práv matek, individuální přístup, respektování jejich volby a komplexnost řešení, které vedou k motivaci, aktivizaci a samostatnosti.

Pro efektivní pomoc našim klientkám je nezbytná spolupráce s institucemi, úřady a neziskovými organizacemi v kraji, které se podílejí na řešení problémů našich klientek a jejich dětí. Samozřejmá je i spolupráce s ostatními Domovy pro matky s dětmi v tísni, zejména v Karlovarském kraji a

západočeském regionu. Jejich pomoc je využívána zejména při potřebě utajených pobytů matek, které se nacházejí v akutním nebezpečí agrese ze strany bývalého partnera.

Matky jsou vedeny k odpovědnosti za sebe samé. Pracovníci jednají tak, aby chránili důstojnost, lidská práva a soukromí matek. Dbají na to, aby matky obdržely všechny informace, dovedly se v nich zorientovat a aktivně se zapojily do řešení své situace.

Pobyt v Domově vytváří zázemí proto, aby si matka ujasnila možnosti řešení své situace, a dává dostatek časového prostoru pro řešení svých záležitostí.

O úspěšnosti, kladech či nedostatcích v naší práci se přesvědčujeme formou dotazníků, rozhovorů či pomocí schránky stížností a odezvou v okolí.

Pro následující období plánujeme:

- dále rozvíjet úroveň naší práce pomocí odborného vzdělávání našich pracovníků (absolvování akreditovaných kurzů)
- zajistit více vzdělávacích a volnočasových aktivit pro matky a děti
- realizovat kompletní výměnu střešní krytiny
- realizovat kompletní zateplení fasády

STATISTICKÉ ÚDAJE za rok 2020

Celkem zájemkyně o službu	Ubytované uživatelky	Ubytované děti
39	14	32

V roce 2020 bylo zaznamenáno celkem 39 žadatelek o poskytnutí sociální služby v DMD. S každou žadatelkou byl sepsán první kontakt. Z celkového počtu 39 prvních kontaktů bylo 17 zrušeno na vlastní žádost, kdy si žadatelka zajistila jiné bydlení. 11-ti žadatelkám byl první kontakt zrušen v souladu se standardem kvality č. 3, kdy žadatelky nereagovaly na výzvy k nástupu do DMD. Z kapacitních důvodů byly odmítnuty 2 žadatelky, a to zejména proto, že kapacita volných pokojů neodpovídala potřebám vzhledem k počtu dětí. Smlouva byla v průběhu roku 2020 uzavřena s 9 novými uživatelkami. Celkem bylo v roce 2020 poskytnuto ubytování 46 osobám, z toho bylo 14 matek - primárních uživatelek a 32 dětí.

Jeden příběh od nás……

Domov sv. Zdislavy využívají matky s dětmi, a to především z důvodu řešení nepříznivé sociální situace, kdy se ocitly bez přístřeší, jsou obětmi domácího násilí, potřebují se ukrýt před násilím osoby, která je pronásleduje, či jim hrozí odebrání dětí. Jsou i takové případy, kdy se matky dostanou do problémů z důvodu drogové závislosti. Důvodů však bývá mnohem více a každý případ je posuzován individuálně. Matky u nás řeší problémy z minulosti i současnosti, které je trápí a se kterými si neví rady. Snažíme se jim v jejich tíživé situaci pomáhat a poskytovat patřičné poradenství. Není však výjimkou, že se některé klientky do azylového domu vracejí opakovaně, neboť se jim nedaří zapojit se do běžného způsobu života a mnohdy je to ovlivněno rozhodnutím o soužití s nevhodným partnerem.

Paní Jolana je příkladem nepříznivé situace, kdy se mladá žena dostane do problémů v souvislosti s užíváním drog. A to se stalo právě paní Jolaně, která byla drogově závislá. V souvislosti s užíváním drog jí byl odebrán z péče její syn a do našeho azylového domu přišla poté, co absolvovala 8 měsíční pobyt v terapeutické komunitě, kde se léčila právě ze závislosti na drogách. Zde se jí narodila malá dcerka. Po absolvování pobytu v této terapeutické komunitě pak pobývala cca půl roku v chráněném bydlení v Praze, odkud se však chtěla vrátit zpět do místa svého trvalého bydliště, kde má rodinu, ale hlavně tam, kde žije její osmiletý syn. Ten byl svěřen do pěstounské péče své prababičky, tedy klientčiny babičky. Poté, co paní Jolana absolvovala pobyt v terapeutické komunitě a následně také pobyt v doléčovacím centru, které zajišťuje následnou resocializační péči o osoby, jež v minulosti užívaly návykové látky, se nemohla vrátit k rodině, ale chtěla zpět do Aše, kde její rodina žije, aby tak byla nablízku svému synovi, mohla jej alespoň za přítomnosti babičky navštěvovat a vídat se s ním. To, že jí dítě bylo soudně odebráno, ji velice trápilo. Měla vůči synovi výčitky svědomí. Syn se jí částečně odcizil a babička nebyla příliš nakloněna styku matky s dítětem a to právě s ohledem na klientčinu drogovou minulost. Takže problémů měla paní Jolana při nástupu do našeho azylového domu více než dost. Ne jen samotná nutnost abstinovat, ale také rozvrácené vztahy v rodině, potřeba opatřit si vlastní bydlení, navázat kontakt s rodinou a hlavně se svým synem, péče o malou dcerku, to vše byly cíle, kterých chtěla dosáhnout. Musela však začít od nuly, pomalu a jistě jít za splněním svých představ o spokojeném životě. Paní Jolana byla nekonfliktní osoba, byla velice vstřícná, milá a komunikativní. Byla také velice slušná, s pracovníky vycházela dobře a ani s ostatními klientkami neměla žádné problémy. Řádně se starala o svou dcerku, bylo vidět, že vztah mezi matkou a dítětem je v pořádku, nebyl nikterak poznamenán pobytem v terapeutické komunitě a následně v doléčovacím centru. Paní Jolana se bála prvního kontaktu se svou rodinou a zvláště pak kontaktu se svou babičkou a svým synem. S paní Jolanou vedli pracovníci Domova na toto téma motivační pohovory. Paní Jolana často vedla pohovory se svou klíčovou pracovnicí, která se snažila klientce jednak poradit vycházejíc ze svých bohatých životních zkušeností a následně ji motivovat k píli a trpělivosti. Paní Jolana byla k radám a doporučením pracovníků velice vstřícná, se svými pocity a obavami se svěřovala, ale nebála se projevit i svůj názor. Bála se však zklamání z případného neúspěchu při navazování styku se synem. Z toho pak vyplynula i obava z osobního selhání a následné recidivy. V tomto ohledu byla snaha pracovníků motivovat klientku a často s ní na toto téma otevřeně hovořit, neodsuzovat ji, ale morálně povzbudit a podpořit ji v její snaze svůj život změnit k lepšímu. S malou dcerkou navštěvovala paní Jolana své rodiče, se kterými postupně navazovala zpřetrhané vazby a dle názoru pracovníků, byli rodiče ke snahám své dcery vstřícní a snažili se jí také pomoci. Nedlouho po nástupu do našeho azylového domu se paní Jolana seznámila s mladým mužem, do kterého se zamilovala. Věřila, že nová láska jí pomůže překonat všechny

nástrahy života. Ačkoliv byli pracovníci azylového domu trochu skeptičtí v tomto ohledu a nabádali klientku k větší ostražitosti a hlavně trpělivosti. Radili klientce, aby svého nového přítele nejdříve lépe poznala, než se k němu nastěhuje, klientka si v lásce nechtěla nechat poradit. Věřila jí a to bylo pro ni důležité. Rozhodla se proto poté, co jí přítel nabídl společné bydlení, se k němu i s malou dcerkou nastěhovat. Předtím s přítelem několikrát trávila pobyt mimo DMD, bylo to však vždy jen na víkend. Po celou dobu, co byla paní Jolana u nás, se snažila pracovat na sobě, měla hezký vztah se svou dcerkou, řádně o ni pečovala a starala se o ni. V tomto ohledu neměli pracovníci žádných připomínek. Paní Jolana byla ráda, že mohla být v Aši, mohla navštěvovat svou rodinu a měla se kam vracet. Byla ráda za veškerou podporu pracovníků azylového domu, za sebemenší radu nebo pomoc byla vděčná. Nakonec nás však celkem brzy opustila a odstěhovala se ke svému novému příteli. Vztahu věřila, byla zamilovaná a nepřipouštěla si další zklamání. Přáli jsme všichni paní Jolaně, aby jí vše vyšlo a aby žila spokojený život. Protože paní Jolana zůstala bydlet v Aši, máme s ní občasný kontakt, kdy se např. pracovníci s bývalou klientkou potkají ve městě, nebo nám paní Jolana zavolá, např. když daruje věci po dítěti do šatníku. Vždy si najdeme chvilku, abychom s ní promluvili, zeptali se na to, jak se jí daří, popřáli hodně štěstí. Paní Jolana je vždy upřímně ráda za každý takový kontakt, je sdílná a přátelská. Víme, že žije v novém bytě, s přítelem se však rozešla, neboť se dle jejích slov nevyvíjel dobře vztah mezi ním a její malou dcerkou. Paní Jolana stále abstinuje, stará se o dítě a snaží se i nadále stýkat se se svou rodinou. Láska jí nevydržela, ale paní Jolana je optimistická a věří, že nová láska opět přijde. Zatím je spokojená, že má vlastní domácnost, kde je spolu se svým dítětem, vztahy v rodině se urovnaly, jen o svém synovi příliš nehovoří, ale paní Jolana je trpělivá a my jí přejeme do dalšího života jen to nejlepší.

Momentky roku 2020…….

……začínali jsme tradičně Tříkrálovou sbírkou

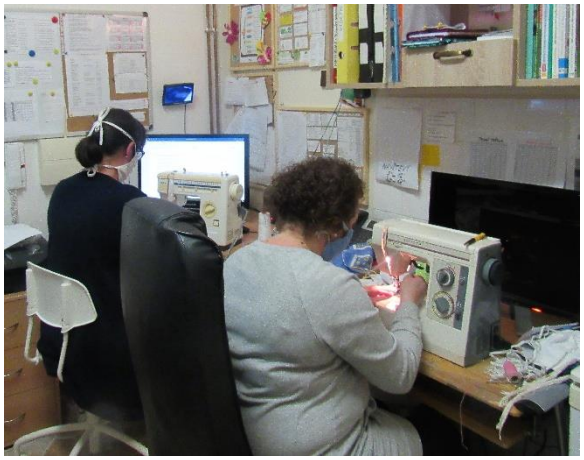

……..právě se objevil COVID 19……a pracovnice DMD šijí roušky pro sebe, pro klienty a také např. pro záchrannou službu v Aši

……..aktivizační činnosti v azylovém domě

……toto je naše nová kuchyň

……..v průběhu celého roku využíváme naši zahradu

…….opět nás navštívil Mikuláš

…….takové byly u nás Vánoce

Děkujeme za spolupráci a podporu naší veřejné služby těmto institucím:

Ministerstvu práce a sociálních věcí a Karlovarskému kraji, městu Chodov, městu Ostrov, městu Cheb. Městu Aš a Statutárnímu městu Karlovy Vary.

město Chodov

město Ostrov

město Cheb

Statutární město Karlovy Vary

město Aš

Seznam dárců a podporovatelů

Caritasverband Vogtland e. V. Plauen – Monika Willenberg – materiální a finanční pomoc

Caritasverband Vogtlan e. V. Adorf – Elisabeth a Reinhard Bönsch - materiální a finanční pomoc

pan Vynáhlovský – finanční dar 5 000 Kč

pan David Pospíšil – finanční dar 5 000 Kč

paní Zábranová a Luhanová – materiální pomoc

paní Černá z Hazlova – materiální pomoc

pan Kolouch – materiální pomoc

Tesco Aš –Strom splněných přání – vánoční dárky pro děti

Hexpol – materiální a finanční pomoc

Obec Krásná – mikulášská nadílka pro děti z DMD

Tříkrálová sbírka – příspěvky obcí

a celá řada dalších anonymních dárců

Farní Charita Aš

Mikulášská 9, 352 01 Aš

IČO: 648 39 991

Telefon: 354 528 808, 737 237 344

e-mail: azylas@as.charita.cz web: www.farcaritas.cz

https://www.facebook.com/profile.php?id=100009795248432

bankovní spojeni: Fio banka

číslo účtu: 2200819191/2010